



LEGAZZETTE

Speciale 2021 Lega Marche per Salvini Premier



On. RICCARDO AUGUSTO MARCHETTI

Quando nel luglio 2020 la Lega si candidò a governare le Marche, nel presentare il programma a Fano, io e il vicesegretario Andrea Crippa non sapevamo che le nostre parole sarebbero suonate come una profezia. “Si dice che chi si somiglia si piglia e le Marche assomigliano molto alla Lega perché hanno voglia, testa e cuore per andare oltre l’ostacolo. Sono orgoglioso che i marchigiani, che ci chiedevano discontinuità progettuale ed operativa dopo 20 anni di disastri di PD e Centrosinistra, oggi di quelle parole possano trovare riscontro nei fatti. I marchigiani adesso si sentono parte di quel progetto che il nostro segretario Matteo Salvini ha definito “modello Macerata” ovvero **un’azione amministrativa in cui competenza e fattualità fanno sponda ai bisogni dei cittadini per mettere a segno colpi decisivi per il rilancio del territorio.**

Un modello grazie al quale abbiamo conseguito un risultato storico anche alle recenti elezioni provinciali. **A Macerata è stato eletto presidente della provincia il sindaco del capoluogo Sandro Parcaroli**, unico candidato di partito di questa tornata elettorale e testimonianza tangibile del valore del modello amministrativo a trazione Lega. Anche **in provincia di Fermo centerremo l’obiettivo grazie al lavoro che sapranno svolgere i nostri consiglieri provinciali Endrio Ubaldi e Marika Acciarri** a sostegno di Michele Ortenzi, civico sostenuto dal centrodestra unito.

La Lega ha inoltre eletto altri cinque consiglieri provinciali: Luca Buldorini e Laura Sestili a Macerata, Enrico Rossi e Roberto Biagiotti a Pesaro-Urbino e Filippo Crivellini sarà consigliere ad Ancona.

Nel pieno della morsa del covid che, dall’avvio della legislatura, non ha mai smesso di minare salute, programmi, certezze e quotidianità, si toccano con mano i risultati del nuovo corso di una Regione di cui la Lega è partito di maggioranza relativa e le cui azioni rappresentano il fiore all’occhiello di questa amministrazione regionale.

I cittadini marchigiani hanno scelto di dare fiducia alla Lega per consegnare alla Storia un cambiamento epocale, una svolta delle politiche economiche regionali che consentisse alla Regione di alzare finalmente la testa. In questo anno abbiamo radicalmente cambiato passo nella programmazione e nella gestione e il primo settore a trarne beneficio è stato quello dell’impresa



Un anno di Lega: ci siamo e ci saremo per i marchigiani!

e del lavoro.

Le Marche hanno risalito in un trimestre la classifica per contributi erogati all’agricoltura che le vedeva ultime. Grazie alle misure messe in campo dall’assessorato all’Agricoltura a guida Lega, **hanno costituito il distretto biologico più grande d’Europa** e dispongono di una legge sull’entourismo che amplifica le possibilità di sviluppo per aziende non solo agricole, ma anche commerciali. È stato anche indetto un bando da oltre 30 milioni per le imprese agricole dei giovani e **abbiamo adottato varie misure per favorire lo sviluppo e l’internazionalizzazione delle imprese, la promozione degli investimenti tecnologici, la nascita di start-up e di nuova economia per i territori.** Stiamo lavorando per completare la connessione delle Marche al mondo anche attraverso le **infrastrutture digitali.**

Volevamo **una sanità che fosse vicina alle esigenze dei cittadini**, avevamo promesso una sanità di territorio e per questo abbiamo detto un NO secco e definitivo alla politica degli ospedali unici impegnandoci per sbloccare lo stallo dei nuovi ospedali, Pesaro in primis che aspettava da trent’anni. Con l’assessorato alla Sanità a guida Lega **abbiamo posto le basi per una filiera della salute diffusa nel territorio** e abbiamo gestito la pandemia diventando una delle regioni più virtuose d’Italia

nella vaccinazione e **prima per sanificazione dell’aria nelle scuole e cure con anticorpi monoclonali.**

Abbiamo già dato risposte anche ai marchigiani che hanno votato Lega per valorizzare i nostri talenti e rigenerare i luoghi per creare bellezza e sviluppo. Grazie alle iniziative intraprese dall’assessorato alla cultura a trazione Lega **le Marche sono state la prima regione italiana a siglare un accordo con il Ministero per la valorizzazione dei beni immateriali**, è nato il festival di Marchestorie per promuovere le piccole realtà locali dell’entroterra, sono stati potenziati gli interventi pilota sulla scuola e avviate numerose azioni, tra cui la legge sui borghi, per dare, attraverso l’economia della cultura, nuove chances di sviluppo al territorio.

Ai cittadini marchigiani che ci hanno scelto con la speranza di cambiamento, stiamo dimostrando giorno dopo giorno che la loro fiducia è stata ben riposta. E siamo garantire solo all’inizio.

Il 2022 sarà un anno decisivo per le Marche. Sarà necessario essere rapidi e concreti nell’attuazione del PNRR che porterà ad investire milioni di euro sul territorio per infrastrutture ed altri progetti essenziali. La Lega continuerà a dare il suo contributo fattivo ed essenziale per costruire una regione che sia sempre più a misura di marchigiano! Noi ci siamo e ci saremo!



LEGGE COMMERCIO

A distanza di dodici anni dalla legge regionale 27/2009, era **indispensabile intervenire con nuovi e moderni strumenti operativi**, più rispondenti alle esigenze della distribuzione moderna, più vicini alle esigenze dei consumatori e rispettosi alle tradizioni del commercio marchigiano. Un quadro normativo unico, organico, che allinea tutte le disposizioni statali e regionali emanate, spesso tra loro non correlate. Questa legge quadro era necessaria ed è importante, perché prevede **una grande semplificazione delle procedure amministrative** e genera un sostegno

concreto alla creazione di nuove realtà commerciali, valorizza i negozi di prossimità e i centri commerciali naturali, restituisce un ruolo programmatico ai Comuni e promuove la lotta all'abusivismo. Tra le innovazioni introdotte figurano un ruolo più rilevante per la programmazione comunale e provinciale, il coinvolgimento dell'associazionismo e delle Camere di Commercio, l'estensione dei corsi professionali. Sono infine previste **misure per garantire la sostenibilità sociale, economica e territoriale degli insediamenti di grandi strutture di vendita.**

LEGGE ARTIGIANATO

La nuova legge sull'artigianato **rafforza l'azione strategica per la ricostituzione del tessuto produttivo e sociale** delle Marche. Poca burocrazia, valorizzazione, digitalizzazione, accesso privilegiato al credito, investiamo in cultura e "saperi artigianali", fondamentali per stimolare a fare impresa e tutelare le identità delle comunità. La competitività del nostro sistema industriale è ancora intimamente legata a competenze artigiane che rendono la nostra manifattura flessibile e dinamica come vuole il mondo globalizzato. **L'artigianato non è in via di estinzione, ma crea lavoro e genera occupazione.** La nuova legge, grazie anche al ricorso al credito agevolato di Confi-

di, mira a **creare nuove imprese artigiane e favorire interazioni di filiera** attraverso coworking e servizi personalizzati digitali in cui l'innovazione è sinonimo di digitalizzazione dei processi produttivi.

Il manifatturiero, che è nel DNA imprenditoriale marchigiano, coniuga qualità, eccellenza, creatività, inventiva, passione ed ha tutte le caratteristiche per rappresentare anche il futuro.



LEGGE START-UP

Con la legge sulle start-up **i giovani tornano al centro della politica della Regione.** Grazie a questa legge per le start-up innovative la Regione promuoverà l'accesso al credito e il ricorso al capitale di rischio, nonché la raccolta di capitali in crowdfunding per quelle a vocazione sociale e il supporto ad incubatori ed acceleratori di impresa. Le Marche avevano bisogno di **una spinta importante per far crescere una nuova generazione di protagonisti** per una nuova economia regionale incentrata sull'innovazione, sulla conoscenza e sulla creatività. Oggi

nel nostro sistema economico registriamo una velocità di cambiamento enorme nei prodotti e nei processi produttivi. **La start up è il vero acceleratore della competitività di un sistema industriale** che vogliamo far crescere sul territorio marchigiano. Investire da qui in avanti per creare le condizioni per limitare la cosiddetta "fuga dei cervelli" è fondamentale per invertire questa tendenza, **valorizzando sul territorio la creatività e l'intelligenza dei giovani** che saranno i nuovi protagonisti dell'economia regionale.



LEGGE ENOTURISMO

La nuova legge sull'Enoturismo ha come obiettivo quello di **porre le Marche al centro dell'interesse nazionale e internazionale**, definendo itinerari per mettere in rete, nel segno del vino, le eccellenze naturalistiche, culturali, artigianali e industriali e consentire l'attivazione di azioni di comunicazione strategica in Italia e all'estero, **valorizzando soprattutto le aree interne e i piccoli borghi.** L'obiettivo è diversificare l'offerta, incrementare il fatturato, favorire le assunzioni di

personale e nuovi investimenti, consentire al settore vitivinicolo marchigiano di proporsi come principale strumento della valorizzazione del territorio, a beneficio dell'intera economia regionale. La misura sull'enoturismo muove dall'esigenza di fornire agli operatori del settore **uno strumento innovativo** per implementare i servizi che possono essere offerti dall'impresa vitivinicola. Il settore vitivinicolo, oltre ad essere tra quelli con i maggiori margini di crescita, incarna un model-

lo di sviluppo ecosostenibile in sinergia con l'ambiente, con l'integrità e la bellezza del nostro territorio: requisiti base per la creazione del brand Marche per il turismo esperienziale. Coniugare la promozione dei territori e delle produzioni con un sistema di accoglienza basato sulla cultura del vino e della sua area di produzione favorirà la destagionalizzazione, condizione necessaria per **un turismo che sia traino per l'economia regionale.**



VALORIZZAZIONE DELL'IDENTITÀ DELLE TRADIZIONI

LEGGE CARTA

La legge "Riconoscimento di Fabriano come Città della carta e della filigrana e di Ascoli Piceno e Pioraco Città della carta" riconosce "la produzione della carta e della filigrana **bene significativo e distintivo dell'identità regionale**, volano per lo sviluppo culturale, turistico, produttivo delle Marche". In programma lo **sviluppo di reti museali e itinerari turistici a tema**, anche con il coinvolgimento di tutti gli altri comuni marchigiani testimoni della produzione. Tra gli aspetti più importanti c'è quello della formazione, perché se non formiamo nuovi Mastri Cartai e Mastri Filigranisti, rischiamo di perdere una tradizione secolare. Saranno valorizzate per questo anche le botteghe artigiane, offrendo **opportunità occupazionali.** Grande attenzione anche per la tutela e la conservazione del patrimonio artistico e culturale.

LEGGE FISARMONICA

Investire nell'economia della cultura considerando la fisarmonica patrimonio e risorsa. È questo lo scopo della nuova legge che vuole valorizzare a tutto tondo uno strumento, espressione del nostro patrimonio culturale materiale ed immateriale. Il circuito regionale legato alla fisarmonica comprenderà Castelfidardo, Camerano, Loreto, Numana, Osimo, Recanati e, nel pesarese, Mondolfo. **La città di Castelfidardo in particolare, vero e proprio brand internazionale nel settore,** viene riconosciuta come Città della Fisarmonica e il suo Premio Internazionale della Fisarmonica come eccellenza regionale. Con questa legge si è dato alla fisarmonica lo status che hanno certe statue leggendarie: testimoni della storia capaci di lanciare un richiamo prepotente al presente e al futuro del territorio in cui sono ospitate".

LEGGE SALTARELLO

La legge per la valorizzazione del saltarello tradizionale marchigiano ha come obiettivo quello della **salvaguardia, della promozione e della valorizzazione del ballo tipico**, ancora oggi tramandato soprattutto grazie alla passione di ormai poche associazioni e gruppi folkloristici. Tra gli obiettivi del provvedimento c'è anche la **promozione turistica, soprattutto dei piccoli borghi e delle località a vocazione agricola dell'entroterra.** Grazie alla legge verranno promossi corsi di orientamento musicale specifici sul saltarello, corsi di formazione e di perfezionamento, oltre che dell'utilizzo degli strumenti antichi e tradizionali. Previsti gemellaggi, convegni, seminari e progetti nelle scuole, oltre alla partecipazione a festival della tradizione popolare.



CASE POPOLARI

Nuovi e più equi criteri di assegnazione delle case popolari. Grande attenzione per le famiglie con disabili e anziani, per le giovani coppie e le famiglie monoparentali, con uno sguardo d'insieme alla sicurezza e alla tutela dei residenti. La nuova legge riserva da un minimo di uno ad un massimo del 33% degli immobili disponibili a famiglie under 35, monoparentali, forze dell'ordine, vittime di violenza. Si innalzano la soglia della premialità per anzianità di residenza (passa da 0,25 a 0,50) e si porta da 5 a 6 il massimo indice per la disabilità. Rivisti anche i requisiti necessari per i richiedenti extracomunitari con residenza fiscale fuori Italia: viene introdotto l'obbligo di presentazione della certificazione del loro stato reddituale e patrimoniale nello stato d'origine. Nella nuova legge, **tutela del diritto e della**

legalità vanno di pari passo. Nei comuni oltre i 5000 abitanti una quota di alloggi viene riservata alle Forze dell'Ordine a riconoscimento dell'abnegazione con cui si occupano di tutela dei cittadini, ma anche per la consapevolezza che la loro presenza equivale ad un presidio sociale delle aree più sensibili. Significativo, inoltre, che tra i motivi di revoca dell'abitazione si introducano la condanna in primo grado del capofamiglia per violenza domestica e la sua denuncia perché non consente ai figli di frequentare regolarmente la scuola. Altrettanto significativo che, **chiunque faccia richiesta di accedere agli alloggi, non dovrà aver riportato, negli ultimi dieci anni, una condanna per delitti non colposi** per i quali il codice prevede una pena detentiva non inferiore nel massimo edittale a due anni.



LE PRINCIPALI LEGGI APPROVATE NEL 2021

LEGGI BORGHI

Con la Legge sulla Valorizzazione dei borghi facciamo di **tradizione, identità e bellezza fattori competitivi per l'economia regionale**, per la creazione di posti di lavoro e di opportunità soprattutto per i giovani. Una strategia economica che mira alla riqualificazione delle strutture ricettive alberghiere e all'attivazione dell'albergo diffuso, allo sviluppo di piccole imprese commerciali e produttive, alla promozione dell'artigianato artistico, tipico e tradizionale, all'ammodernamento o ristrutturazione di laboratori e botteghe, al recupero di attrezzature in disuso e acquisto di macchinari, alla creazione di

studi professionali e di attività di terziario avanzato, alla nascita di spazi di lavoro in condivisione e per il lavoro a distanza e alla valorizzazione della commercializzazione dei prodotti agricoli e alimentari provenienti da filiera corta a chilometro zero. **Grande attenzione per le aree interne, in particolare delle zone terremotate** visto che, puntando su albergo diffuso e digitalizzazione, questa legge offrirà ai borghi storici dell'area montana che hanno perso la microeconomia indotta dal turismo di ritorno, **la possibilità di rilanciarsi puntando su residenzialità e turismo dell'esperienza.**

LEGGI COMUNITÀ ENERGETICHE

Promuovere e sostenere la nascita di gruppi di autoconsumo collettivo e la costituzione delle comunità energetiche rinnovabili. È questo l'obiettivo della legge che stabilisce una serie di criteri per la partecipazione alla produzione e consumo associato di energia da fonti rinnovabili, con benefici in termini sia di efficienza e riduzione dei costi che di tutela ambientale. Per Comunità Energetica Rinnovabile (CER) si intende un soggetto giuridico autonomo, costituito senza fini di lucro e in modo aperto e volontario da persone fisiche, condomini, Comuni, piccole e medie imprese, titolari di attività commerciali situati in aree limitrofe, che decidono di **realizzare impianti per la produzione e la condivisione di energia da fonti rinnovabili.** La quota di energia destinata all'autoconsumo non potrà essere inferiore al 40% di quella prodotta e l'attività, stabilita da un programma triennale, dovrà essere documen-

tata ogni anno da un bilancio energetico. Attraverso la nuova normativa i **cittadini potranno diventare soggetti attivi nella produzione energetica**, trasformandosi nei cosiddetti "prosumer", produttori e nello stesso tempo consumatori. Produrranno energia rinnovabile per il proprio consumo, anche eventualmente accumulandola o vendendola purché non costituisca attività commerciale o professionale principale.

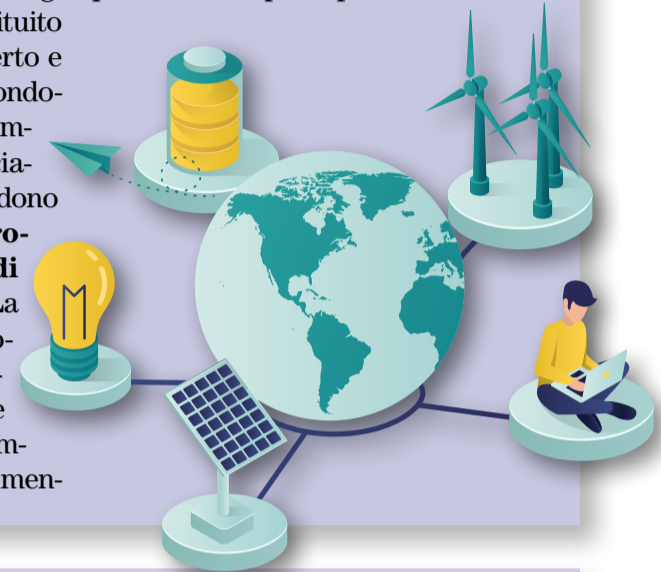

LEGGI PSICOLOGIA SCOLASTICA

L'istituzione del servizio di psicologia scolastica permanente nasce per **migliorare e promuovere la salute e il benessere psicofisico di allievi, genitori, insegnanti, dirigenti, personale Ata ed educativo** che opera nell'ambito scolastico e contribuisce a favorire il dialogo e lo sviluppo di un patto educativo forte tra docenti, alunni e famiglie.

Il Servizio di psicologia scolastica grazie a questa legge può essere previsto nelle scuole primarie e secondarie di I e II grado, statali e paritarie del sistema scolastico regionale.

Lo psicologo a scuola sarà un aiuto prezioso per sostenere la motivazione allo studio, orientare al meglio lo studente verso i futuri percorsi formativi, individuare tempestivamente disturbi dell'ap-

prendimento e problemi di natura relazionale fino a favorire l'integrazione degli alunni con disabilità.

Questa legge rappresenta un passo significativo per fare della psicologia all'interno degli istituti scolastici non un rimedio palliativo e sporadico come avvenuto fino ad oggi, ma **un vero e proprio ausilio costante capace di prevenire eventuali forme di disagio**, rese ancor più manifeste dalla pandemia che ha costretto la maggior parte degli studenti alla Dad. **Un passo in più verso il benessere della vita scolastica i cui benefici ricadono sull'intera comunità.**



RIMBORSO SPESE MALATI ONCOLOGICI

Una legge di civiltà che reintroduce misure di sostegno, abrogate dalla Giunta Ceriscioli, che tuteleranno i soggetti in condizione di fragilità dovuta a patologie oncologiche attraverso l'erogazione di un **rimborso delle spese sostenute per vitto, alloggio e spostamento fuori dalla propria residenza**, sia entro che oltre i confini regionali. I soggetti affetti da patologie oncologiche non solo si trovano ad affrontare terapie pesanti e di lunga durata, ma devono sostenere anche costi notevoli di vitto, alloggio e trasporto per potersi curare al meglio in strutture sanitarie specializzate.

Per questa ragione verranno rimborsate le spese di viaggio dal luogo di residenza o domicilio a quello di cura presso strutture sanitarie pubbliche e private accreditate per trattamenti di radioterapia e di chemioterapia, interventi di chirurgia oncologica, anche ricostruttiva e conservativa, esami diagnostici e di laboratorio, interventi di riabilitazione e di fisioterapia, cure e controlli in generale. **Una risposta significativa per i malati oncologici**, che da tempo attendevano il riconoscimento di questo doveroso sostegno.



ATTIVITÀ PRODUTTIVE

Sostegno alla ripresa post Covid19

- Misure per il **sostegno alle microimprese** a seguito dell'emergenza epidemiologica COVID-19, contributo alla ripartenza € 8.567.000
- Contributi straordinari alle imprese **esercenti attività di discoteca, sala da ballo, altre attività di divertimento e intrattenimento, catering, banqueting, organizzazione di cerimonie, feste e altre attività** € 2.880.039
- Bandi per **pescatori e acquacoltori** per la sospensione temporanea o la riduzione della produzione € 3.091.608.



MIRCO CARLONI

Una nuova strategia per valorizzare il commercio

- A distanza di 12 anni, è stata approvata la nuova legge sul Commercio, finalizzata a garantire maggiore **semplicità** delle procedure e **flessibilità**, per rivitalizzare i centri commerciali naturali urbani, rurali e montani per promuovere lo sviluppo locale e del territorio.
- €1.300.000 di contributi per progetti integrati tra Comuni e piccole-medie imprese commerciali per il sostegno ai **centri commerciali naturali**.
- Interventi di sostegno alle **piccole imprese commerciali** € 1.520.000
- Le Marche come **laboratorio di idee** programmazione e interventi finanziari a tutela dei centri storici con le relative attività commerciali



Un piano regionale per la ricerca e l'innovazione

- Bando Ricerca e sviluppo negli ambiti della **specializzazione intelligente** € 3.000.000.
- Bando per **investimenti produttivi nell'area sisma** €1.500.000.
- Bando progetti integrati di **innovazione e internazionalizzazione sistema abitare e sistema moda** € 600.000
- Bando su **attrazione investimenti strategici** € 1.300.000
- **Ammodernamento tecnologico e strutturale** € 1,5 milioni
- Creazione **nuove imprese artigiane** € 1.600.000
- **Digitalizzazione** delle imprese artigiane € 500.000
- Sostegno e commercializzazione dell'**artigianato artistico** € 800.000
- Bando Reshoring per il **recupero di laboratori artigianali ed industriali dismessi** € 2 milioni

Internazionalizzazione: strategia per promuovere le Marche nel mondo

- Dopo anni di inattività, con dati che segnano un -23% nell'export, le Marche riprendono in mano l'iniziativa sui mercati esteri, partendo da un importante **accordo quadro triennale con ICE** per favorire l'ingresso e rafforzare la presenza del sistema produttivo marchigiano di eccellenza sui mercati mondiali, formare competenze e garantire massima visibilità alle imprese.
- Firmato l'accordo per l'**azione promozionale congiunta all'estero fra Regione Marche e Camera di Commercio delle Marche**. A disposizione quasi 3 milioni di euro per sostenere la partecipazione a manifestazioni fieristiche internazionali in Italia e all'Estero, anche mediante l'uso di piattaforme digitali, la realizzazione di iniziative promozionali e di marketing, l'adesione a piattaforme di marketplace internazionali.
- Bando per la partecipazione all'**Expo Dubai 2020** che riconosce agevolazioni alle imprese per realizzare progetti di promozione all'Expo con contributi assegnati che copriranno il 60 per cento delle spese sostenute. Accordo di collaborazione con Simest a sostegno delle attività di internazionalizzazione delle imprese.



Rafforzamento dell'economia del mare

- Approvazione della legge e del regolamento per l'ittiturismo che permetterà agli imprenditori della pesca la possibilità di aprire attività di ricezione e somministrazione per promuovere il **prodotto ittico locale** e far vivere un'esperienza gastronomica ai turisti.
- **Sostegno alle attività di acquacoltura** nelle aree colpite dal sisma € 589.317,67
- **Contributi ad attività di trasformazione dei prodotti della pesca e dell'acquacoltura** € 5.147.000.
- **Investimenti produttivi** destinati all'acquacoltura € 1.250.000.
- Sostegno alla commercializzazione dei **prodotti ittici sostenibili e locali** € 100.000.
- Promozione del **capitale umano** e del **collegamento in rete** € 250.000.
- **Contributi ai comuni** per attività di promozione e commercializzazione del prodotto ittico € 134.000.
- **Aiuti post COVID** ai settori di pesca € 2 mln e 50 mila e acquacoltura € 2,5 mln



Sostegno al credito per le imprese

- Accordi con i principali soggetti interessati (Confidi, SACE, SIMEST) per la **creazione di strumenti finanziari e creditizi ad hoc** a favore del mondo imprenditoriale.

Banda ultralarga: connettere i comuni delle Marche

- **Sblocco dei cantieri della banda ultralarga.** Una inversione di rotta rispetto ad un ritardo infrastrutturale digitale inaccettabile: progetti finanziati con fondi per 105 MILIONI nel 2016 ed un ritardo medio tra 800- 850 giorni, che al momento dell'insediamento della Giunta (ottobre 2020), avevano generato 1 solo cantiere chiuso. Grazie alla nuova progettualità concordata con Open Fiber, nell'ambito dei bandi Infratel del piano BUL, sono stati **connessi oltre 50 comuni** nei mesi finali del 2020 e **quasi 100 comuni, sono stati cablati nel 2021.** Nei prossimi mesi si procederà con la stessa velocità con l'obiettivo di completare il maggior numero di cantieri.



AGRICOLTURA

- **Dal microsistema al distretto biologico più grande d'Europa.** Firmato lo storico accordo tra Regione ed i rappresentanti regionali di Agci, Coldiretti, Cia, Confagricoltura, Confcooperative, Copagri, Legacoop, Uecoop, Unci e Camera di Commercio, con l'obiettivo di **trasformare le Marche nel distretto del biologico più grande d'Europa.**
- **Nuovo Bando Giovani** per la creazione di impresa per **giovani agricoltori under 40** con una dotazione finanziaria di 30 milioni di euro. Pubblicato in data 10 settembre rivoluziona l'inefficiente prassi consolidata di contribuzione a pioggia, **incentivando l'imprenditorialità** e promuovendo il progetto imprenditoriale ed il business plan. Realizzazione di bandi più aderenti alle reali necessità delle imprese, frutto di un percorso di incontri (Osservatorio regionale sulle politiche agricole che ha preso il via a Frontone il 7 gennaio s.u. e si è concluso a Matelica il 26 maggio s.u. che, durante i 7 incontri ha coinvolto centinaia di imprenditori agricoli, tecnici, ricercatori e associazioni).
- **Obiettivo Zero Burocrazia:** Adozione prezzari e costi standard in sostituzione dei 3 preventivi obbligatori, assegnazione automatica del carburante agricolo, attivazione procedure PagoPa.
- **Pagamenti più veloci** per le imprese agricole



Rafforzamento e crescita delle filiere strategiche

- Sostegno alle zone colpite dal sisma con incremento di risorse pari a € 1.509.699.
- Progetto **"dalla Vigna alla tavola"** € 1.000.000.
- Promozione e valorizzazione della **Birra artigianale ed agricola** € 30.000.
- Difesa dell'**apicoltura**, miglioramento della produzione e commercializzazione € 845.000.
- **Miglioramento dei castagneti da frutto** € 300.000.
- Misure per **favorire la coltivazione della barbabietola da zucchero** € 200.000.
- Sostegno alle imprese agricole per la **vendita diretta a domicilio** € 2.800.000.
- Creazione del **portale regionale marcheterraditartufi.it** per la valorizzazione, promozione, vendita del tartufo che rappresenta una risorsa per le Marche intere riconosciute tra i **maggiori produttori ed esportatori al mondo** grazie alle sue differenti tipologie: il tartufo bianco, il nero pregiato, il bianchetto, il nero estivo.



ATTIVITÀ CULTURALI E ISTRUZIONE

Cultura

- **MARCHESTORIE** racconti & tradizioni dai borghi in festa, nasce il primo festival multidisciplinare per la **valorizzazione dei borghi delle Marche** che ha coinvolto 56 Comuni
- 300 mila euro per **Marche Palcoscenico Aperto**, cartellone di eventi di teatro, musica, danza e circo contemporaneo in streaming, on line, al telefono o whatsapp
- 1,2 milioni per misure a **sostegno in favore dello spettacolo dal vivo**
- 1 milione di euro per il **sostegno ad attività di spettacolo nei territori colpiti dal sisma**
- 770 mila euro per i **ristori ai lavoratori della cultura e dello spettacolo**
- 2 milioni di euro per il **Piano straordinario di intervento per la ripartenza** di soggetti e attività culturali che hanno subito restrizioni causa COVID-19
- circa 1 milione di euro per **eventi espositivi**
- 150 mila euro per **installazioni artistiche di light design**
- 110 mila euro per il sostegno alla circuitazione del **cinema di qualità** e a **Festival cinematografici di rilievo nazionale**
- 240 mila euro per le **Celebrazioni del V centenario della nascita di Sisto V**
- **Candidatura UNESCO dei teatri marchigiani**: sono state adottate specifiche azioni dirette a promuovere la candidatura UNESCO dei teatri marchigiani attraverso la redazione del dossier di candidatura
- **Progetto Academy**: si sono definite, anche in collaborazione con altri Servizi dell'Ente, le linee guida della proposta di legge relativa alla definizione di "Misure a sostegno della formazione di eccellenza per arti e mestieri culturali e creativi", oggetto di specifico finanziamento nell'esercizio finanziario 2022



GIORGIA LATINI

Scuola

- Scuole sicure: progetti per il contrasto alla pandemia riconosciuti efficaci anche dall'Organizzazione Mondiale della Sanità:
 - 3 milioni di euro per l'acquisto di **sanificatori dell'aria nelle aule** (circa 2000)
 - 9 milioni euro per l'acquisto di **impianti di ventilazione meccanica controllata** (finora coinvolte 170 scuole e 1500 aule per un totale di 24000 studenti)
- 2,5 milioni euro: contributo alle famiglie finalizzato all'**acquisto strumentazione tecnologica**
- 1,6 milioni di euro per fornire **libri scolastici gratuiti** a circa 10300 famiglie
- 750 mila euro per progetti di **innovazione didattica** (5 progetti pilota per la trasformazione digitale e la didattica orientativa nelle istituzioni scolastiche)
- 175 mila euro per **Premio al Merito** studenti che avevano conseguito il diploma di maturità con la votazione di 100 e Lode in uno degli Istituti di scuola media superiore della regione
- finanziati 20 progetti per l'attivazione del servizio di **psicologia scolastica**

Università

- Adozione del Programma regionale per il diritto allo studio per l'anno accademico 2021/2022, che prevede l'**innalzamento soglie ISEE da 21 mila a 23 mila euro e ISPE da 38 a 50 mila euro** e dunque l'estensione della fascia dei beneficiari





SOCIALE E SPORT

Politiche Giovanili

- 2,3 milioni di euro per lo **sviluppo delle Politiche giovanili** nei territori
- 443.992 mila euro per il sostegno delle attività sociali ed educative degli **Oratori parrocchiali**
- 241.150 euro per il **progetto Facciamo PARTE** per la **partecipazione attiva dei giovani**



Sociale

- 1,9 milioni di euro per progetti di rete finalizzati a interventi post-emergenza Covid19, al **contrasto alla povertà**, ad aiutare il tessuto associativo regionale, al **sostegno degli Enti di Terzo Settore**
- 1,6 milioni di euro per il **funzionamento delle associazioni di volontariato, di promozione sociale, e delle fondazioni di Terzo settore**
- 460 mila euro per interventi di **contrasto alla violenza di genere**



Sport

- 1,8 milioni di euro per **sostenere la ripresa delle attività sportive** post-Covid19
- 355.000 per la **riqualificazione ed efficientamento piscine**
- 70 mila euro per la **Prima Conferenza regionale dello sport e del tempo libero**
- 600 mila euro destinati all'**acquisto di veicoli da parte di società sportive** per il trasporto di atleti tesserati (dai 6 ai 18 anni)

- 215 mila euro complessivi per le **attività sportive nei territori e per la loro ripresa nelle aree del sisma**
- 180 mila euro per la promozione delle **attività sportive delle persone diversamente abili**
- 820 mila euro per **eventi sportivi e competizioni di valore strategico**
- integrazione di 200mila euro alla Misura 4.3 relativa a **manifestazioni e competizioni sportive di carattere regionale, nazionale, internazionale.**



SANITÀ

L'avvento del Centrodestra al governo della Regione ha coinciso con la più grande crisi mondiale non solo in campo sanitario, ma di interi sistemi Paese. Il responsabile di questo cataclisma è una pandemia che ha inciso pesantemente non solo su salute e mortalità, ma ha sovvertito ogni paradigma e minato ogni certezza sociale ed economica.

Nessuno può pensare che, di fronte allo scenario Covid, si potesse lavorare in parallelo per cura e programmazione. Le Marche, seppure tra le mille difficoltà che le accomunano all'Italia e pressoché ad ogni parte del mondo, hanno saputo, per quanto umanamente e tecnicamente possibile, guardare all'oggi mettendo mano al domani.



FILIPPO SALTAMARTINI

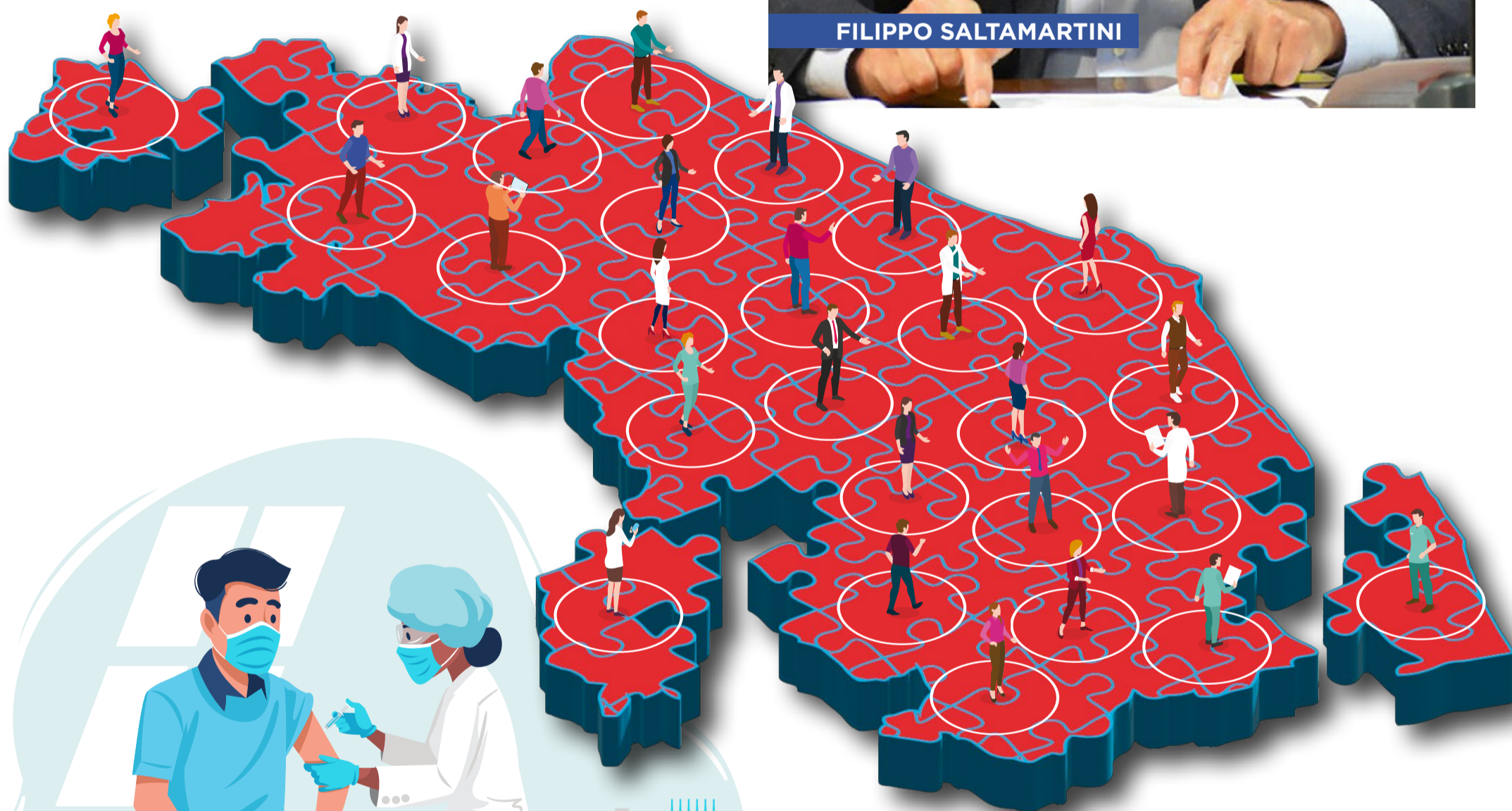

PIANO VACCINAZIONI REGIONE MARCHE

Sarà possibile effettuare le prenotazioni tramite:

- il portale di poste italiane: <https://prenotazioni.vaccinicoovid.gov.it>
- tramite il Numero Verde 800.00.99.66 (tutti i giorni dalle 8 alle 20)

Per la prenotazione online, oltre ai dati personali dell'utente, occorrerà disporre del **numero di tessera sanitaria** e del **codice fiscale**, e di un **numero di cellulare** al quale verrà notificata la conferma.



Accedi al portale di prenotazione online

NUMERO
VERDE
CORONAVIRUS

800936677

Attivo tutti i giorni, dal lunedì alla domenica, dalle 8:00 alle 20:00

SANITÀ DI PROGETTO

Abbiamo ereditato dai passati governi delle Marche una Sanità in piena crisi di risposte al cittadino.

Un panorama difficile su cui la nuova Giunta ha programmato di muoversi con metodo e tempi nuovi fin dal suo insediamento.

Le circostanze ci stanno obbligando a rallentare, ma abbiamo ben presente l'obiettivo che resta quello di una regione in cui salute faccia rima con territorio. In particolare:

• **NUOVO PIANO SOCIO SANITARIO** Nel percorso di riorganizzazione della Sanità regionale abbiamo ritenuto fondamentale il confronto con i territori a partire da quelli dove la mobilità passiva non è indice solo di ingente spesa, ma rappresenta il segnale del fallimento di chi ci ha preceduto. Nel ciclo di incontri: "LA REGIONE ASCOLTA I TERRITORI" ci siamo confrontati con amministratori locali, organizzazioni sindacali, operatori socio sanitari e cittadini sul riassetto del sistema per restituire i servizi sanitari essenziali al territorio. Con lo studio sui fabbisogni sanitari dell'in-

tero territorio regionale, l'analisi e la sintesi dei dati fornirà un supporto indispensabile alle scelte strategiche.

• **STOP AGLI OSPEDALI UNICI** Superata la logica dell'accentramento puntando all'adeguamento delle strutture nell'ambito di una rete ospedaliera integrata.

Confermati la costruzione del nuovo ospedale di Pesaro e la ristrutturazione di quello di Fano, la costruzione del nuovo ospedale di Macerata e lo studio di fattibilità per quello di San Benedetto del Tronto. Stanziati fondi anche per completamento e allestimento operativo del nuovo ospedale di Fermo.

• **CONTINUITÀ TERAPEUTICA TRA TERRITORIO E OSPEDALE** Obiettivo curare senza alienare e liberare risorse umane e finanziarie per emergenza e gestione delle acuzie. Avviata la sperimentazione per attivare un modello operativo di prescrizione, erogazione, somministrazione di farmaci ospedalieri a domicilio e in strutture residenziali extraospedaliere di prossimità.



SANITÀ DI CURA

Dover curare in parallelo l'ordinario e la pandemia è stata una sfida da cui finora, le Marche sono uscite ragionevolmente vittoriose grazie al grande sforzo in primis dei medici e degli operatori sanitari. Eravamo in procinto di rimodulare il sistema di prenotazione e ridurre le liste d'attesa quando siamo entrati in una nuova tempesta covid.

Non abbiamo desistito, anzi, solo che la montagna da scalare è più alta: stiamo cercando di conciliare i tempi di risposta con la sacrosanta domanda di cura accresciuta da oltre un anno di restrizioni pandemiche.

Nonostante questo scenario a tinte fosche, siamo una regione virtuosa nell'ambito delle cure perché:

- **AUMENTO DEI POSTI LETTO IN INTENSIVA E SUBINTENSIVA** Un incremento delle cure intensive fondamentale e troppo a lungo rimasto sulla carta. Passare da 115 a 237 nuovi posti letto con queste caratteristiche è stato determinante anche per la gestione socio-economica della pandemia avendo aumentato il differenziale tra contagi e posti letto con cui vengono determinate le restrizioni per le Regioni.
- **RIMBORSO SPESE PER LE CURE ONCOLOGICHE ESTESO ANCHE AGLI ACCOMPAGNATORI**
- **PRIMA REGIONE A REALIZZARE UNO SCREENING COVID PER TUTTI I CITTADINI.** Con l'operazione "Marche Sicure", dal capoluogo al comune più piccolo la fotografia del contagio che ha messo in sicurezza molte famiglie.
- **PRIMA REGIONE CON SCUOLE SENTINELLA** per la sorveglianza sulla circolazione del Covid-19 nelle scuole primarie e secondarie di primo gra-

do con l'ausilio di test salivari molecolari

- **PRIMA REGIONE CON IMPIANTI DI SANIFICAZIONE PER LE AULE SCOLASTICHE.** Il progetto Marche ripreso dal ministero dell'Istruzione
- **SOMMINISTRATO PIÙ DEL 90% DELLE DOSI DI VACCINO CONSEGNATE:** in questo campo le Marche sono state tra le pochissime regioni a vantare questo risultato
- **PRIMA REGIONE AD ACCORDARSI CON CATEGORIE PRODUTTIVE PER LE VACCINAZIONI IN AZIENDA**
- **ATTIVAZIONE NUMERO UNICO REGIONALE EMERGENZA COVID**

- **ATTIVAZIONE DEI COVID HOTEL E POTENZIAMENTO DELLE USCA** per favorire le cure limitando la diffusione dei focolai
- **PRIMA REGIONE AD APPROVARE IL PROTOCOLLO CURE DOMICILIARI:** medici specialisti seguono i pazienti covid a domicilio
- **PRIMA REGIONE A SPERIMENTARE LA CURA CON ANTICORPI MONOCLONALI**



Renzo MARINELLI

INCARICHI REGIONALI

Presidente della **I Commissione consiliare permanente**
Presidente del Gruppo consiliare "Lega Marche per Salvini Premier"

CONTATTI

Telefono
071.2298.556

E-mail
renzo.marinelli@regione.marche.it

PEC
assemblea.marche.consigliere.marinelli@emarche.it



Inquadra il codice QR con il tuo smartphone e collegati alla pagina Facebook del consigliere



Ci presentiamo all'appello del primo bilancio regionale totalmente targato centrodestra con la soddisfazione e l'orgoglio di aver dato corso, in poco tempo e in piena pandemia.

Da capogruppo e presidente della I Commissione Affari Istituzionali, Cultura, Istruzione, Programmazione e Bilancio posso dire con orgoglio che abbiamo confermato che **Lega mantiene le sue promesse**.

Promesse che, al governo regionale, hanno sempre tenuto conto dei dati oltre che delle inclinazioni. Le Marche con il loro territorio per il 36% montuoso e il 53% collinare rappresentano, uniche in Italia, il concetto stesso di "entroterra".

Un entroterra che soffre più di altri territori l'economia globale e che, per il 42%, deve curare le ferite conseguenti al terremoto più catastrofico degli ultimi 300 anni.

Ci siamo impegnati e stiamo lavorando per consegnare futuro, salute, speranza e certezze alla nostra regio-

ne-entroterra trasformando in prospettiva un patrimonio di potenzialità unico.

La legge sui Borghi e quella sull'enoturismo, gli interventi sul rilancio del tessuto produttivo e il potenziamento delle reti informatiche, la spinta alla creazione di nuova economia di territorio e quella all'agricoltura con la creazione del distretto biologico più grande d'Europa, l'enoturismo sono tappe di un percorso che passa anche dall'economia della cultura con la valorizzazione del patrimonio immateriale vedi le leggi su carta, infiorate e saltarello.

Punti di arrivo che sono base per la ripartenza unitamente agli interventi del PNRR per vedere le Marche più accessibili riaffermare il loro ruolo in Italia nel Mondo.

Mirko BILÒ

INCARICHI REGIONALI

Componente della **II Commissione consiliare permanente**
Vice Presidente del Gruppo consiliare "Lega Marche per Salvini Premier"

CONTATTI

Telefono
071.2298.386

E-mail
mirko.bilo@regione.marche.it

PEC
assemblea.marche.consigliere.bilo@emarche.it



Inquadra il codice QR con il tuo smartphone e collegati alla pagina Facebook del consigliere



Valorizzare le eccellenze marchigiane è tra gli obiettivi principali che la Lega ha fissato in campagna elettorale ed il 2021 ha rappresentato uno step straordinario nella realizzazione. Il lavoro prodotto in commissione ed in consiglio regionale ha portato all'approvazione di importanti leggi di cui sono stato firmatario o relatore. Oltre alla legge per la valorizzazione e la tutela dei borghi, che ha rappresentato un provvedimento quadro su cui incentrare una strategia di sviluppo regionale, nella II Commissione di cui sono componente, sono stati approvati due leggi importanti che incidono in modo significativo su settori in forte crescita. La legge sull'enoturismo era attesa da anni e rappresenterà per il mondo vitivinicolo marchigiano, che conta 20 denominazioni di origine e 1 indicazione geografica tipica, un punto di svolta per promuovere un'azione di branding organica sul piano nazionale e internazionale.

Lo stesso vale per l'approvazione del re-

golamento per l'ittiturismo, un provvedimento che darà una spinta agli imprenditori dell'economia blu che vogliono sperimentare questa nuova forma di accoglienza turistica volta ad avvicinare i visitatori al mondo della pesca, alle sue tradizioni, alla sua cultura e all'ambiente circostante.

Motivo di grande soddisfazione personale anche essere riuscito a **far approvare all'unanimità la legge per la valorizzazione della fisarmonica** che rappresenta per i comuni di Castelfidardo, Camerano, Loreto, Numana, Osimo e Recanati non solo uno strumento di promozione territoriale, ma anche un'espressione del patrimonio culturale materiale ed immateriale regionale che meritava di essere valorizzato creando un legame tra passato, presente e futuro.

Andrea Maria ANTONINI

INCARICHI REGIONALI

Presidente della **III Commissione consiliare permanente**

CONTATTI

Telefono
071.2298.474

E-mail
andreamaria.antonini@regione.marche.it

PEC
assemblea.marche.consigliere.antonini@emarche.it



Inquadra il codice QR con il tuo smartphone e collegati alla pagina Facebook del consigliere



Un anno di lavoro intenso, ma ricco di soddisfazioni come **presidente della III Commissione** (Governo del Territorio, Ambiente, Paesaggio) che ha lavorato intensamente approvando due importanti leggi di cui sono stato il primo firmatario: la riforma della legge sulle case popolari e la legge per le comunità energetiche rinnovabili.

Riforma legge sulle case popolari - Assicurare il diritto all'abitazione è tra le priorità che una Pubblica Amministrazione deve perseguire e con la riforma sulle case popolari approvata in estate sono stati introdotti finalmente nuovi elementi normativi che facilitano l'accesso agli alloggi popolari a determinate categorie di persone fino ad allora non sostenute: padri e madri single o separati e con figli a carico, giovani coppie sotto i 35 anni, donne vittime di violenze domestiche. A ciò si aggiungono le quote di riserva per appartenenti a Forze Armate o Vigili del fuoco. Infine sono stati aumentati i punteggi per l'accesso in graduato-

ria ai residenti da più anni nel comune e disabili.

Nuova legge per le CER - Importante, inoltre, la legge comunità energetiche rinnovabili: sostenibilità ambientale e partecipazione dei cittadini sono il binomio su cui è costruita una legge regionale innovativa non solo per la materia che tratta, le fonti rinnovabili, ma anche per la partecipazione diretta e attiva della cittadinanza. Da semplice consumatore, il cittadino diventa anche produttore, trasformandosi nel cosiddetto 'prosumer'. Con questa legge viene concretamente offerta l'opportunità di diminuire gli sprechi e i costi, perché dove il ciclo di produzione e consumo di energia è completo, c'è minore dispersione e anche l'impatto ambientale si riduce.

Chiara BIONDI

INCARICHI REGIONALI

Componente della **I Commissione consiliare permanente**
Componente della **Giunta per il regolamento**

CONTATTI

Telefono
071.2298.399

E-mail
chiara.biondi@regione.marche.it

PEC
assemblea.marche.consigliere.biondi@emarche.it



Inquadra il codice QR con il tuo smartphone e collegati alla pagina Facebook del consigliere



Questa Amministrazione regionale si trova a dover affrontare una sfida senza precedenti: reagire al più presto ai profondi sconvolgimenti che negli ultimi due decenni hanno stravolto il tessuto economico-sociale globale, ma con effetti ancora più amplificati sul nostro territorio regionale.

Rendere le Marche più forti, sicure, innovative, attrattive, solidali e inclusive; questa la "visione" che rappresenta il traguardo verso cui correre, andando a sfruttare e mettendo a sistema tutte le opportunità offerte dai nuovi cicli di programmazione europea e nazionale attraverso il fondamentale contributo delle rappresentanze economiche e sociali della Regione, Estremamente importanti saranno, oltre le risorse poste nel bilancio regionale, quelle comunitarie e statali; soprattutto il PNRR nel quale sono previsti un ventaglio di interventi di particolare rilievo per il contesto marchigiano: **dalle infrastrutture ferroviarie agli assi strada-**

li, dagli asili nido al potenziamento tecnologico in sanità, dalla riqualificazione di immobili da destinare a finalità socio-culturali al miglioramento dell'offerta turistica.

Di specifico interesse per la nostra Regione è il programma complementare del PNRR per le aree terremotate con misure che riguardano la dotazione infrastrutturale pubblica dei Comuni del cratere e un finanziamento a favore delle imprese private, per sostenere la ripresa dei territori lesionati dal terremoto

In quest'ottica, un primo passo è stato fatto attraverso l'approvazione della legge sulla riorganizzazione delle strutture regionali della quale sono stata relatrice, portata a compimento nel corso di quest'anno, realizzando un obiettivo fondamentale al raggiungimento degli obiettivi prefissati.

Giorgio CANCELLIERI

INCARICHI REGIONALI

Componente della **IV Commissione consiliare permanente**

CONTATTI

Telefono

071.2298.239

E-mail

giorgio.cancellieri@regione.marche.it

PEC

assemblea.marche.consigliere.cancellieri@emarche.it



Inquadra il codice QR con il tuo smartphone e collegati alla pagina Facebook del consigliere



Indubbiamente durante il 2021 il tema più ingombrante è stato quello sanitario, che continuerà a coinvolgermi in prima linea sia da medico che da Consigliere.

Quest'anno a livello amministrativo, in Regione, oltre ad aver fronteggiato contemporaneamente l'epidemia e l'ordinario, con un sistema sanitario messo in ginocchio da pregresse scelte politiche nazionali e regionali, siamo riusciti a portare a casa dei bei risultati. Voglio citarne due, a titolo d'esempio.

Da maggio il **rimborso per trasporto, vitto e alloggio dei pazienti oncologici** che devono spostarsi per affrontare cure e interventi in altra area vasta, rispetto a quella di residenza, è diventato Legge Regionale.

Inoltre, di recente, abbiamo approvato la **risoluzione sull'allestimento della Rete di Cure Palliative Pediatriche nella Regione Marche**, facendo in modo che possa avere un bacino d'utenza inter-regionale.

Ma una delle sfide politiche più impegnative

del 2022 sarà relativa alla proposta del gruppo Lega Marche rivolta al Parlamento circa l'**abrogazione della legge che nel 1999 ha istituito il numero chiuso a Medicina** e in molte altre facoltà.

Non posso definirlo un atto coraggioso, quanto piuttosto doveroso, sia alla luce della palese mancanza di personale medico e infermieristico nei reparti d'ospedale e dei medici di famiglia negli ambulatori, sia per cercare di ripristinare un principio liberale, quello del diritto allo studio laddove un test d'ingresso patetico, che poco ha a che vedere con la medicina, ha annullato la meritocrazia.

Il mio augurio per il 2022 è di riuscire a reperire più personale sanitario per dare risposte e servizi al territorio.

Marco MARINANGELI

INCARICHI REGIONALI

Componente della **II Commissione consiliare permanente**

CONTATTI

Telefono

071.2298.581

E-mail

marco.marinangeli@regione.marche.it

PEC

assemblea.marche.consigliere.marinangeli@emarche.it



Inquadra il codice QR con il tuo smartphone e collegati alla pagina Facebook del consigliere



Anche il 2021 è stato fortemente condizionato dall'emergenza pandemica, gestita al meglio dalla Giunta Regionale. Le inevitabili difficoltà non ci ha impedito di programmare ed effettuare scelte significative per il miglioramento della qualità della vita dei marchigiani e del sistema economico della Regione. Le nuove leggi per commercio, artigianato, start up ed i bandi a sostegno delle imprese sono state leve per irrobustire il tessuto economico, necessarie per difendere i posti di lavoro e le famiglie. **All'orizzonte ci aspettano importanti risorse nazionali e del PNRR**, che saranno risolutive perché impatteranno su innovazione, digitalizzazione, turismo, ambiente, infrastrutture viarie e digitale che potranno far recuperare alle Marche il divario che le ha portate ad essere "regione in transizione" ad un passo dalle aree meno sviluppate. **Sarà fondamentale spendere bene e subito le risorse a disposizione per concretizzare i benefici e riportare la regione ai livelli che le competono e,**

come testimonia la legge sui borghi, lo faremo a partire dalla la rivitalizzazione delle aree interne, fortemente penalizzate da crisi e terremoto.

Per la provincia di Fermo voglio ricordare lo stanziamento di 30 milioni per il completamento del nuovo ospedale, i quasi 13 milioni per realizzare la bretella tra il casello autostradale di Porto Sant'Elpidio e l'ampliamento della Lungotenna, lo sblocco della rotatoria da realizzare lungo la statale Adriatica-Paludi. Inoltre 7 anni dal crollo e con uno stanziamento superiore al milione è stato ricostruito ed inaugurato il ponte di Rubbianello che collega le province di Fermo e Ascoli Piceno. Molto si è fatto, moltissimo resta da fare perché le Marche aspettano di essere ricostruite

Anna MENGHI

INCARICHI REGIONALI

Componente della **IV Commissione consiliare permanente**

CONTATTI

Telefono

071.2298.588

E-mail

anna.menghi@regione.marche.it

PEC

assemblea.marche.consigliere.menghi@emarche.it



Inquadra il codice QR con il tuo smartphone e collegati alla pagina Facebook del consigliere



Il 2021 è stato un anno difficile, ma tutto improntato a fare del cambiamento il perno della politica regionale. Non è facile immaginare un futuro luminoso nel pieno dell'emergenza sanitaria in atto, ma muovere la macchina istituzionale verso la costruzione di un domani all'altezza delle nuove generazioni è la sfida che sento di voler affrontare.

Le Marche hanno vissuto, nell'ultimo ventennio, un impoverimento di risorse che i suoi abitanti, laboriosi e tenaci, non meritavano. La mancanza di iniziative volte a far emergere nuovi settori di sviluppo accanto a quelli che per anni avevano costituito l'ossatura di un'economia solida è stata la causa di un preoccupante abbassamento della qualità della vita, oltre che della diaspora di molti marchigiani, costretti ad abbandonare la propria terra per trovare nuovi sbocchi professionali altrove.

Lavorare sul fronte dell'occupazione è stato un cavallo di battaglia del gruppo Lega. Essere al fianco dei lavora-

tori e sostenere le imprese in difficoltà con interventi straordinari è stato il primo obiettivo che insieme ai colleghi della maggioranza ci siamo posti, consapevoli che nel lavoro c'è la libertà e la dignità del vivere.

Ed è proprio sul fronte della dignità del vivere che il tema della disabilità è entrato nei palazzi della politica regionale, divenendo sostanziale rispetto ad un'agenda corporata e densa di appuntamenti.

È stata questa la sfida più importante che sento di aver vinto. L'impegno profuso ha gettato le basi per nuove politiche a tutela dei più fragili e dato maggior senso al mio impegno pubblico, che si sostanzia da sempre di opere buone per la comunità. Quest'ultima rimane il terminale ultimo di ogni azione amministrativa, nell'attesa che la tempesta di questi anni lasci il posto a giornate piene di sole.

Luca SERFILIPPI

INCARICHI REGIONALI

Consigliere segretario
Componente della **III Commissione consiliare permanente**

CONTATTI

Telefono

071.2298.233

E-mail

luca.serfilippi@regione.marche.it

PEC

assemblea.marche.consigliere.serfilippi@emarche.it



Inquadra il codice QR con il tuo smartphone e collegati alla pagina Facebook del consigliere



Il lavoro intenso svolto nel 2021 ha permesso di produrre leggi e atti importanti che rappresentano un cambiamento significativo rispetto al passato.

Oltre alla riforma della legge sulle case popolari che ha permesso alla Lega di mantenere un impegno assunto in campagna elettorale, ci tengo a mettere in evidenza una legge di cui sono stato relatore in consiglio regionale.

Si tratta della strategia regionale di sviluppo sostenibile, frutto di un lungo lavoro partecipato che favorirà l'attuazione ed il coordinamento di politiche sostenibili in molteplici ambiti d'azione da più punti di vista: ambientale, economico e sociale.

Un primo atto molto importante è stato l'**annullamento del Project Financing per la realizzazione dell'Ospedale Unico a Pesaro**, che avrebbe comportato la chiusura dell'Ospedale Santa Croce di Fano e i ridimensionamenti di altri servizi territoriali, a cui seguirà una revisione completa del piano sociosani-

tario. L'impegno preso è quello di realizzare una rete ospedaliera integrata che garantisca un'assistenza capillare sul territorio e che punti a salvaguardare le eccellenze presenti dei presidi ospedalieri.

Insieme al collega Giorgio Cancellieri e al gruppo della Lega abbiamo presentato una soluzione sulle cure palliative pediatriche (sottoscritta da tutti i gruppi consiliari e votata ad unanimità). Nel presente atto, **la città di Fano è stata individuata come sede per ospitare l'Hospice pediatrico.**

Ci attendono per l'anno che verrà altre sfide importanti tra cui la nuova legge urbanistica e il nuovo piano regionale dei rifiuti.



Buon Anno